

Guatemala, 8 de noviembre de 2024
Oficio No.140-DENGUA-2024

Licenciado
Marco Antonio Gonzalez Marín
Administrador Financiero
Ministerio de Agricultura, Ganadería y Alimentación
Su Despacho

Estimado Licenciado Gonzalez Marín:

MINISTERIO DE AGRICULTURA
GANADERÍA Y ALIMENTACIÓN
RECIBIDO
11 NOV. 2024
RECEPCION
Para: 1320 Firma: el este.

Reciba un cordial saludo de la Dirección Ejecutiva Nacional, deseando que sus actividades se desarrollen con éxito.

Por este medio y adjunto al presente hago entrega del informe correspondiente al mes de octubre de 2024, relacionado al aporte de contrapartida que ese Ministerio otorga a la Comisión Trinacional del Plan Trifinio, así también para dar cumplimiento al inciso e), Artículo 17 Ter del Decreto 13-2013; al inciso f) de la cláusula Cuarta, numeral romano II-Obligaciones de la Dirección Ejecutiva del Plan Trifinio-, del Adendum No. 07-2014 al Convenio No. 23-2011, entre MAGA y Dirección Ejecutiva del Plan Trifinio, el cual está vigente hasta el 31 de diciembre de 2024, según lo establece el Adendum No.11-2023, aprobado por medio del Acuerdo Ministerial No.275-2023, ambos de fecha 28 de diciembre de 2023.

Sin otro particular, me suscribo con muestras de consideración y estima.

Atentamente,

Ing. César A. Beltetón Chacón
Director Ejecutivo Nacional
Plan Trifinio Guatemala



C.C. **Lic. Carlos Augusto Melgar Peña, Viceministro de Transparencia Fiscal y Adquisiciones del Estado. Ministerio de Finanzas Públicas**
Archivo



Dirección Ejecutiva Nacional Plan Trifinio Guatemala

INFORME DE EJECUCIÓN FÍSICO FINANCIERA DEL MES DE

OCTUBRE 2024

**COMISIÓN TRINACIONAL
PLAN TRIFINIO**

**-DESARROLLO SOCIAL Y ECONÓMICO-
-GÉNERO, JUVENTUD Y PUEBLOS ORIGINARIOS-
-CAMBIO CLIMÁTICO Y GESTIÓN AMBIENTAL INTEGRAL-
-FORTALECIMIENTO DE LA GOBERNANZA E INSTITUCIONALIDAD-**



Dirección Ejecutiva Nacional Plan Trifinio Guatemala

Tabla de contenido

INTRODUCCIÓN.....	3
1. PROGRAMA - DESARROLLO SOCIAL Y ECONOMICO.....	4
1.3 Sub-Programa: Seguridad Ciudadana.....	4
1.3.1 Iniciativa: Promoción de Procesos de Formación y Participación Ciudadana en Temáticas de Violencia Social.....	4
1.4 Sub-Programa: Protección al Migrante y Retornados	5
1.4.1 Iniciativa: Formulación y Promoción de Políticas Públicas Municipales para la Migración.	5
1.5 Sub-Programa: Fomento a la Dinamización de la Economía Regional.....	6
1.5.10 Iniciativa: Mejora de la Accesibilidad a Puntos de Interés Naturales.....	6
3. PROGRAMA – CAMBIO CLIMÁTICO Y GESTIÓN AMBIENTAL INTEGRAL.....	8
3.1 Sub-Programa: Agricultura Sostenible Adaptada Al Clima.....	8
3.1.1 Iniciativa: Fomento de Agricultura Resiliente a Variabilidad y Cambio Climático.....	8
Actividad: Visita de campo a microcuenca Shusho, para coordinación de acciones socioambientales y productivas	8
3.1 Sub-Programa: Agricultura Sostenible Adaptada al Clima.	10
3.1.1 Iniciativa: Fomento de Agricultura Resiliente a Variabilidad y Cambio Climático.....	10
3.2 Sub-Programa: Biodiversidad y Manejo de Paisajes.....	14
3.2.1 Iniciativa: Capacitación Institucional y Planes de Manejo Participativos.	12
Actividad: Talleres de Germinación de Encinos.	12
3.2.5 Iniciativa: Monitoreo de la Evolución y Estado Actual de la Biodiversidad y Cobertura Forestal.	14
Actividad: Supervisión Convenio CCB/01/GU/2023. Área en conservación Ha.179.44 Aldea El Pinalón San Juan Ermita.	14
3.3 Sub-Programa: Gestión Integral de Recursos Hídricos.....	15
3.3.10 Iniciativa: Proyecto Trinacional de Soluciones de Saneamiento en Poblaciones Rurales	15
Actividad: Entrega de Filtros de Agua Marca Sawyer, en la Cuenca Alta del Río Lempa.....	15
3.4 Sub-Programa: Gestión Integral del Riesgo Ante Desastres	17
3.4.3 Iniciativa: Formación y Fortalecimiento de Comités Locales, Municipales y Regionales de Emergencia.....	17
Actividad: Seguimiento de la Evaluación de la Temporada de Incendios Forestales 2023-2024, Metodología Revisión Después de la Acción (RDA)	17
4. PROGRAMA - FORTALECIMIENTO DE LA GOBERNANZA INSTITUCIONAL	18
4.1 Sub-Programa: Fortalecimiento Organizacional Social y Productivo	18
4.1.1 Iniciativa: Fomento y Fortalecimiento de Organizaciones Sociales y Productivas de la Región	18
Actividad: Programa de Capacitación en Habilidades de Medios de Comunicación.....	18
5. ALCANCE EN EJECUCIÓN FINANCIERA	20

INTRODUCCIÓN

El Plan Trifinio es un organismo regional que forma parte del Sistema de la Integración Centroamericana (SICA), que busca desarrollar un proceso de gestión del ambiente y del territorio, con el fin de que éste se convierta, en la posibilidad de mejorar las condiciones de vida de las comunidades fronterizas. La Comisión Trinacional del Plan Trifinio (CTPT), se establece en el año de 1997, bajo la firma de un Tratado Trinacional, entre las Repúblicas de El Salvador, Guatemala y Honduras; liderada por los vicepresidentes de El Salvador y Guatemala y un Designado (a) Presidencial de Honduras.

En la estructura organizativa, la Secretaría Ejecutiva Trinacional y el Gerente Técnico Trinacional coordinan con los Directores Ejecutivos Nacionales de cada país, la ejecución del Plan Trifinio teniendo como guía base el Plan Maestro Participativo -PMP-, para la región Trifinio, que representa el instrumento que permita detonar el potencial productivo y promover la atracción de inversiones; del PMP se derivan una serie de lineamientos estratégicos con una propuesta de programas y subprogramas que componen un conjunto de proyectos, con los que se pretende contribuir al desarrollo de la región, brindando una guía para el sector público, privado, Organizaciones No Gubernamentales, desarrollando la gobernanza entre actores locales y vinculándose con la cooperación externa.

En relación a la integración regional y local, la Dirección Ejecutiva Nacional, ha gestionado y facilitado alianzas estratégicas con instituciones regionales y nacionales que impulsan el desarrollo humano, científico, ambiental y económico en el contexto sociopolítico de la región, realizando vinculaciones con CATIE/ASDI: Innovación, aprendizaje y comunicación para la coestión adaptativa de cuencas, ONU Mujeres, de Naciones Unidas; para la Igualdad de Género y el Empoderamiento de las Mujeres, Gobierno de Alemania- KfW, con la asignación de contrapartida para el proyecto "Protección de la Reserva de Biosfera Transfronteriza Trifinio Fraternidad -RBTF-, Programa El Hombre y la Biosfera (MAB) de la UNESCO, Consejo Internacional de Coordinación (CIC) para realizar el Informe de revisión periódica de los últimos 10 años en la Reserva de Biosfera, USAID "Proyecto Cuenca Alta del Río Lempa", proyecto Bienes Públicos Regionales -BID-, Proyecto "Innovación Tecnológica e Investigación Científica para una Horticultura Sostenible y Competitiva en la Región Trifinio" ejecutado por el Instituto Ítalo - Latino Americano (IILA) e Instituciones rectoras de ambiente MARN, CONAP, INAB, MAGA entre otros.

Las Oficinas Territoriales en cada país representan la parte operativa, siendo su función integradora con los actores que desarrollan actividades, facilitando la participación en plataformas para la incidencia de los actores locales, regionales, teniendo como primer aliado estratégico los gobiernos municipales, coordinando con sus unidades técnicas para el impulso de acciones directas de la Oficina Territorial, como la implementación de proyectos de cooperación externa, la socialización de política públicas, apropiación de los programas y subprogramas del Plan Maestro como una guía para la planificación de sus planes operativos anuales y el reconocimiento de sus organizaciones en los municipios para viabilizar políticamente las acciones en el territorio.

Con el objeto de dar cumplimiento a la responsabilidad de Plan Trifinio de informar sobre avances de los planes de ejecución de la Comisión, se presenta el informe de actividades relevantes en el territorio correspondiente al mes de octubre 2024, de acuerdo con el comportamiento de los organizaciones gubernamentales, sociedad civil y sectores productivos.

1. PROGRAMA - DESARROLLO SOCIAL Y ECONOMICO

1.3 Sub-Programa: Seguridad Ciudadana

1.3.1 Iniciativa: Promoción de Procesos de Formación y Participación Ciudadana en Temas de Violencia Social.

Actividad: Capacitación sobre Liderazgo y Organización Comunitaria

Fortalecer las capacidades de liderazgo, organización comunitaria y fomentar los valores de solidaridad y trabajo en equipo de los miembros de la Red de Jóvenes de la Reserva de Biosfera Transfronteriza Trifinio Fraternidad y de la Red de Voluntariado del Plan Trifinio Guatemala.

La dinámica del taller inició con la bienvenida a los jóvenes, agradeciendo por su interés y participación en la capacitación para el aprendizaje. Se hace una presentación de cada una de las personas que acompañan en la actividad, reiterando el agradecimiento a la panelista y a la Municipalidad de Concepción Las Minas, Chiquimula, por el apoyo en la actividad facilitando la infraestructura del "Parque Escuela" y apoyo con equipo audio visual.

Luego se realiza una actividad denominada "Ice Breaker", teniendo como objetivo que se puedan conocer los jóvenes y puedan interactuar, rompiendo el miedo y la timidez.

La Licenciada Linda Pantaleón realiza una presentación sobre liderazgo, dando a conocer la importancia de este tema y de fortalecer a los jóvenes para que sean líderes comunitarios positivos y que velen por el beneficio de su comunidad, aportando conocimientos, comenta sobre cuatro leyes fundamentales para poder llegar a ser líderes, describiendo las herramientas para la toma de decisiones, para finalizar con el tema, realiza una presentación sobre organización comunitaria, dando una inducción sobre qué es y realiza una dinámica para ponerlo en práctica, enfatizando sobre la gobernanza en sus comunidades para reelegir la directiva de la Red de Jóvenes de la Reserva de Biósfera Trifinio.

Se realiza una presentación sobre qué es Plan Trifinio, qué proyectos se ejecutan, cuál es el organigrama institucional y se les presenta a los jóvenes a las autoridades del Plan Trifinio, para que puedan identificarlos.

Coordinación con Dirección Municipal de la Mujer -DMM- Unidad de Gestión Ambiental Municipal -UGAM- del municipio de Concepción Las Minas, Ministerio Agricultura Ganadería Alimentación -MAGA- Oficina de Juventud y de Voluntariado de Plan,

Los resultados del taller de Liderazgo y Organización Comunitaria los jóvenes adquirieron herramientas para desarrollar liderazgo, técnicas de comunicación, toma de decisiones, mayor confianza y su autoestima reforzada al reconocer que un líder no siempre nace si no que se va formando con las herramientas en el taller.

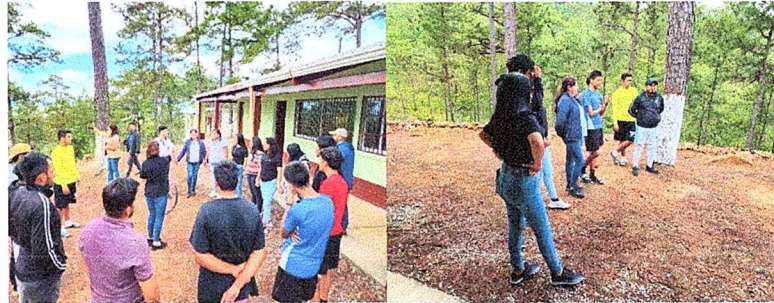

Fuente: Oficina Territorial Guatemala 2024

1.4 Sub-Programa: Protección al Migrante y Retornados

1.4.1 Iniciativa: Formulación y Promoción de Políticas Públicas Municipales para la Migración.

Actividad: Reunión Ordinaria Bimensual de la Mesa Técnica Municipal de Protección a Migrantes y Refugiados

El objetivo para el desarrollo de la actividad fue, informar y socializar la Política Migratoria Guatemalteca, con los distintos actores que forman parte de la Mesa Técnica Municipal de Protección a Migrantes y Refugiados.

La Oficina Territorial del Plan Trifinio Guatemala, a través de la Oficina de Migración, forma parte de la Mesa Técnica Municipal de Protección a Migrantes y Refugiados, participando en la reunión ordinaria bimensual, en seguimiento a los acuerdos establecidos en reuniones anteriores; La directora de la Dirección Municipal de la Mujer realiza la cordial bienvenida a todas las personas delegadas por cada institución u ONG, agradeciendo su participación en la reunión ordinaria y realizando un recordatorio sobre la importancia de esta reunión.

El Instituto Guatemalteco de Migración realiza una presentación sobre la Política Migratoria Guatemalteca, explicando los antecedentes, datos generales, Marco Jurídico y Político Nacional e Internacional, población objetivo, ejes temáticos, objetivos de la Política Migratoria.

La Secretaría contra la Violencia Sexual, Explotación y Trata de personas realizó una presentación sobre el trabajo que realiza y el enfoque que ellos tienen en relación con el tema de migración, asimismo, plantearon las estrategias para articular de manera conjunta e incidir con acciones claras. Se presenta en el taller, la Política Migratoria Guatemalteca, realizando una explicación sobre el plan de acción, a través de las líneas estratégicas, para conocer cuáles son las que debe implementar cada uno de los actores que inciden en el tema migratorio.

Como último punto, se realizó una presentación sobre los avances dentro el observatorio, en la implementación del Power BI, visualizando diapositivas sobre el contenido que se encontrará en el panel de movilidad humana y se realizó un llamado a todas las instituciones para que realicen sus reportes mensuales y reflejar la atención a la población migrante, de manera mensual.



Dirección Ejecutiva Nacional Plan Trifinio Guatemala

En este taller se establecen coordinaciones con: Municipalidad de Esquipulas, ACNUR, Organismo Internacional para las Migraciones, Plan Trifinio, Save The Children, ASEDECHI, IsraAID, CONAMIGUA, Médicos sin Fronteras, Secretaría contra la Violencia Sexual, Explotación y Trata de Personas, Instituto Guatemalteco de Migración, Procuraduría de los Derechos Humanos, Policía Nacional Civil.



Fuente: Oficina Territorial Guatemala 2024

1.5 Sub-Programa: Fomento a la Dinamización de la Economía Regional

1.5.10 Iniciativa: Mejora de la Accesibilidad a Puntos de Interés Naturales

Actividad: Supervisión de Infraestructura en Área Protegida.

Como parte de las actividades que ejecuta la Oficina Territorial del Plan Trifinio Guatemala, en el marco del Proyecto "Protección de la Reserva de Biosfera Transfronteriza Trifinio Fraternidad", financiado por la cooperación alemana KfW, se da el seguimiento al Resultado No. 2 "Mejorada la Gestión de las Áreas Protegidas en la Reserva de Biosfera Trifinio Fraternidad y Corredores Biológicos", se realizó visita de campo al Volcán y Laguna de Ipala, acompañando a la técnico en supervisión y monitoreo y el técnico agroforestal, con la finalidad de realizar inspección de avance físico de la obra en ejecución denominada AMPLIACIÓN y MEJORAMIENTO SERVICIOS SANITARIOS EN AREA PROTEGIDA VOLCÁN y LAGUNA DE IPALA, GUATEMALA y con esto poder asegurar que los materiales y técnicas utilizadas, cumplan con los estándares y calidad requeridos, que se cumpla en los plazos establecidos, detectar y determinar errores en la construcción para que sean corregidos.

El objetivo fue dar seguimiento a los procesos de diseño, gestiones legales y constructivos de la infraestructura en Áreas Protegidas.

Al mes de octubre se presenta el avance de los renglones de trabajo que son parte de la infraestructura

No.	Descripción del Renglón	Unidad	Programado	Ejecutado
1.00	Trabajos preliminares	m2	28.86	28.86
2.00	CIMENTACIÓN Y LEVANTADO DE MUROS			
2.10	Muro de contención de concreto ciclópeo	m3	8.09	8.09
2.20	Zapatillas Z-1	Unidad	6.00	6.00
2.30	Cimiento corrido CC1	m	13.70	13.70
2.40	Levantado de muro de cimentación	m2	8.22	8.22
2.50	Solera de humedad	m	30.50	30.50
2.60	Levantado de muro	m2	59.30	59.30
2.70	Columna C-1	m	54.60	54.60
2.80	Columna C-2	m	12.80	12.80
2.90	Columna C-3	m	3.20	3.20
2.91	Solera intermedia	m	23.82	23.82
2.92	Solera Mojinete	m	26.92	26.92
3.00	TECHO	m2	28.86	27.00
4.00	ACABADOS EN PAREDES Y PISO			
4.10	Base de concreto para piso estampado	m2	20.05	-
4.20	Acabados en paredes	m2	50.39	38.00
4.30	Acabados en baños	m2	25.36	15.00
4.40	Acabados en fachada	m2	42.00	21.00
5.00	INSTALACIONES			
5.10	Espejos	Unidad	2.00	-
5.20	Lavamanos fundido	Unidad	1.00	1.00
5.30	Ventanas	Unidad	2.00	-
5.40	Puertas	Unidad	4.00	-
5.50	Parales	Unidad	4.00	4.00
5.60	Celosía	m2	2.90	-
5.70	Instalaciones eléctricas	Unidad	6.00	-
5.80	Instalaciones Hidráulicas	Unidad	5.00	-
5.90	Instalaciones Sanitarias	Unidad	5.00	-

Conforme a la visita, después de la inspección comparativa con los renglones de trabajo se estima un porcentaje de avance físico del 67%, está pendiente de reflejar avance los renglones: base de concreto para piso estampado, instalación de espejos, instalación de ventanas, instalación de puertas, instalación de celosía, instalaciones eléctricas, instalaciones hidráulicas e instalaciones sanitarias, que se encuentran con un 0% de avance, así como concluir el renglón de techo estando pendiente la instalación de canaleta en la parte posterior, acabados en paredes, acabados en baños y acabados en fachada los cuales cuentan con el avance físico descrito en el presente informe.

Cabe mencionar que el avance financiero reflejado en la construcción no representa un monto pagado, ya que el contrato estipula un único desembolso al alcanzar el 100% de la ejecución física



Dirección Ejecutiva Nacional Plan Trifinio Guatemala

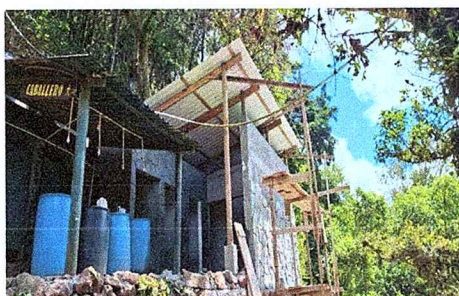

Fuente: Oficina Territorial Guatemala 2024

3. PROGRAMA – CAMBIO CLIMÁTICO Y GESTIÓN AMBIENTAL INTEGRAL

3.1 Sub-Programa: Agricultura Sostenible Adaptada Al Clima.

3.1.1 Iniciativa: Fomento de Agricultura Resiliente a Variabilidad y Cambio Climático.

Actividad: Visitas de campo a microcuenca Shusho, para coordinación de acciones socioambientales y productivas.

El objetivo de la actividad fue dar el seguimiento al acuerdo y compromisos de la Mesa Técnica Bilateral, para la Gestión en Microcuencas del Río Motagua, en la Región Trifinio, Guatemala-Honduras (articular acciones institucionales) con la participación de Plan Trifinio Guatemala, Ministerio de Ambiente y Recursos Naturales, Instituto Nacional de Bosques, Municipalidad de Chiquimula y FAO. El propósito de la visita fue para fortalecer capacidades de gestión de desarrollo socioambiental y productivas de la junta directiva y productores clave de la microcuenca Shusho, Chiquimula.

Esta visita de campo se coordinó y planificó para dar cumplimiento a los acuerdos y compromisos adquiridos, durante sesiones de trabajo de la Mesa Técnica Bilateral, para la Gestión en Microcuencas del Río Motagua, en la Región Trifinio, Guatemala-Honduras. Todo ello para brindar apoyo a través de instituciones públicas y de cooperación, para la planificación de acciones socioambientales, productivas y de organización comunitaria, desde un enfoque de autogestión comunitaria, desde la junta directiva y productores clave de la microcuenca Shusho, Chiquimula.

Se elaboró un plan de visita en el que cada institución presentó los programas, proyectos o iniciativas que puede brindar a los productores de la microcuenca, quedando a demanda de los productores sus solicitudes para el resto del presente año y el año 2025. De igual manera se atendieron dudas e inquietudes de los productores, con respecto a cada programa para su inserción en los procesos de producción y/o aprovechamiento.



Dirección Ejecutiva Nacional Plan Trifinio Guatemala

Por otra parte, se hizo énfasis en los procesos de fortalecimiento de la organización comunitaria, su participación y su inserción en el COMUDE como parte del Sistema de Consejos de Desarrollo para la gestión de otras acciones de interés común. El encuentro se realizó en la Aldea El Palmar, en la que estuvieron representantes de Plan Trifinio (Oficina Territorial Guatemala), el Ministerio de Ambiente y Recursos Naturales (MARN), el Instituto Nacional de Bosques (INAB), la Municipalidad de Chiquimula a través de su Unidad de Gestión Ambiental (UGAM), y la FAO.

Cada institución abordó temas específicos para fortalecer las capacidades de la junta directiva y de los productores clave de la Microcuenca Shusho.

- a. El INAB presentó lineamiento y procedimiento para los programas de incentivos forestales, que permitan prácticas sostenibles en la gestión de los recursos forestales.
- b. La FAO, por su parte, compartió información sobre organización comunitaria y sistemas agroforestales, promoviendo prácticas que integran la producción agrícola y la sostenibilidad ambiental; así como una serie de acciones de fortalecimiento en la organización comunitaria y acercamientos con el Concejo Municipal de Chiquimula para involucrar el trabajo y conocimiento de las autoridades municipales.
- c. El MARN trató temas de educación ambiental y sensibilización en el tratamiento de desechos sólidos desde lo local, buscando fomentar prácticas responsables para el manejo de residuos. Asimismo, el sector de mujeres apoyará acciones de educación ambiental, con grupos de mujeres y jóvenes de las comunidades; así como la promoción de prácticas sostenibles y de conciencia ambiental.
- d. Se promueve además el registro y la participación de la junta directiva en el COMUDE como parte del sistema de Consejo de Desarrollo.

Derivado de la visita e intercambio institucional y los productores se define lo siguiente:

1. Hacer llegar los listados de las demandas de beneficiarios a los distintos programas o proyectos presentados por las instituciones.
2. Actualizar el Plan de Manejo de la microcuenca, brindará apoyo la UGAM de Chiquimula y resto de instituciones.
3. Apoyar los programas que permitan incrementar la cobertura forestal en la microcuenca, agregando donde aplique sistemas agroforestales.
4. Participar en la formulación de ideas de políticas o proyectos desde lo local, con el apoyo de FAO, UGAM y resto de instituciones.
5. Que la Junta Directiva pueda participar en reunión de Concejo Municipal, programada para el 11 de noviembre, con el acompañamiento del resto de instituciones.
6. Hacer una próxima visita de campo a la parte baja de la microcuenca (vecinos zona 7), como principales beneficiarios del agua que se produce en parte alta.
7. UGAM Chiquimula apoyará en formulación de los planes de manejo para incentivos forestales, a los productores beneficiarios.



Fuente: Oficina Territorial Guatemala 2024

3.1 Sub-Programa: Agricultura Sostenible Adaptada al Clima.

3.1.1 Iniciativa: Fomento de Agricultura Resiliente a Variabilidad y Cambio Climático.

Actividad: Entrega de Insumos (alimento, herramientas y kit de materiales de construcción)

Los beneficiarios que recibieron compensación del proyecto de RBTF, es en cumpliendo al compromiso del pago en especie por las actividades de medidas agroambientales aplicadas en sus áreas de trabajo a beneficiarios 2023 y 2024.

Parte del compromiso del Proyecto RBTF y plasmado en el convenio suscrito, está en compensar en especie a las personas que realicen sus medidas agroambientales; dándoles a cada beneficiario la oportunidad de elegir de acuerdo con su necesidad que insumos son de mayor beneficio.

De la compensación de insumos se han entregados los siguientes lotes: semillas, abonos orgánicos, material vegetativo, alimento, herramientas y kit de materiales, a beneficiarios del año 2023 y beneficiarios del año 2024 y registrados en las siguientes Adendas y Convenios: Municipalidad de Concepción Las Minas, Municipalidad de Ipala, Municipalidad de Agua Blanca, Municipalidad de Santa Catarina Mita, Municipalidad de San Juan Ermita, Municipalidad de Quezaltepeque y Municipalidad de Olopa, así como organizaciones locales Asociación de Productores de Suchitán - APAS- Cooperativa Integral de Comercialización Concepción Las Minas -COINCEP- y la Asociación de Productores de Olopa -APOLO-.

En este proceso se apoyó la entrega de insumos y de la misma manera se supervisó que los productos correspondieran a las cantidades solicitadas al proveedor de cada Convenio suscrito.

La dinámica utilizada fue realizar la convocatoria a las comunidades por día en el punto de acopio para que cada beneficiario tanto 2023 y 2024, pudieran llegar por sus insumos y transportarlos en vehículos,



Dirección Ejecutiva Nacional Plan Trifinio Guatemala

Consideraciones de la intervención:

El lote que corresponde a Material Genético, hasta la fecha se ha entregado un 40%, de lo solicitado en Guatemala en los siguientes municipios: Concepción Las Minas e Ipala municipios del departamento de Chiquimula; Agua Blanca y Santa Catarina Mita del departamento de Jutiapa

1. En los Convenios donde ya se ha iniciado la entrega de material genético solo queda pendiente los cerdos y pollitos, porque se tenía que esperar que los animales cumplieran con las semanas que se solicitaban en las especificaciones. En el área de la comunidad indígena se entregará completo el lote a partir del 6 de noviembre.
2. La inversión de las compensaciones asciende a la cantidad de US\$ 74,088.77 para la compra de los lotes de abonos orgánicos, semillas, material vegetativo, material genético, alimento, herramientas y kit de materiales.
3. De los 7 lotes de insumos que solicitaron los beneficiarios se ha entregado el 90%, quedando pendiente únicamente el material genético que su entrega iniciará partir del 6 de noviembre.

Avance de las entregas por Lotes.

CONVENIO	LOTE 1 ABONOS	LOTE 2 PLANTAS	LOTE 3 MATERIAL GENETICO	LOTE 4 SEMILLA	LOTE 5 ALIMENTO	LOTE 6 HERRAMIENTAS	LOTE 7 KIT DE MATERIALES
Quezalte peque	100%	100%	0%	100%	100%	100%	100%
APAS	100%	100%	50%	100%	100%	100%	100%
Concepción Muni	100%	100%	50%	100%	100%	100%	100%
COINCEP	100%	100%	50%	100%	100%	100%	100%
Apolo	100%	100%	0%	100%	100%	100%	100%
Olopa	100%	100%	0%	100%	100%	100%	100%
San Juan Ermita	100%		0%		100%	100%	100%
Ipala	100%		50%		100%	100%	100%
Agua Blanca	100%	100%	50%	100%	100%	100%	100%
Santa Catarina	100%	100%	50%	100%	100%	100%	100%
Suchitán	100%	100%	50%	100%	100%	100%	100%



Dirección Ejecutiva Nacional Plan Trifinio Guatemala



Fuente: Oficina Territorial Guatemala 2024

3.2 Subprograma: Biodiversidad y Manejo de Paisajes

3.2.1 iniciativa Capacitación Institucional y Planes de Manejo Participativos.

Actividad: Talleres de Germinación de Encinos.

El objetivo fue compartir conocimientos teóricos y prácticos sobre la recolecta y manejo de semillas de Quercus en viveros forestales, con un enfoque en la restauración y reforestación en la Región Trifinio.

La Dirección Ejecutiva Nacional a través de la Oficina Territorial de Guatemala, con el apoyo técnico y financiero del proyecto Paisajes Resilientes y Biodiversos del Norte de Mesoamérica WCS-CATIE, el apoyo financiero del proyecto restauración del bosque pino-encino HAME-Trifinio, en coordinación con el grupo de investigación "Encinos de Guatemala" del Herbario USCG y el Centro de Estudios Conservacionistas (CECON) de la Universidad de San Carlos de Guatemala, han desarrollado dos Talleres de Germinación de Encinos, con el propósito de promover la inclusión de especies forestales nativas propias del territorio en los viveros municipales e institucionales, así como en actividades de restauración y/o reforestación que fomenten procesos ecológicamente compatibles y socialmente aceptados, en línea con las necesidades de la población.

Este taller fue impartido por el grupo de investigación de "Encinos de Guatemala" del Herbario USCG, del Centro de Estudios Conservacionistas -CECON-, de la Universidad de San Carlos de Guatemala y el Consorcio Global para la Conservación de Quercus (GCCO por sus siglas en inglés) en las Américas; con el apoyo financiero de Walder Foundation con el proyecto de investigación: "Supporting Sustainable Livelihoods and Tree Conservation in the Trifinio Biosphere Reserve, Guatemala". Durante el evento se desarrollaron los siguientes temas:

Introducción e importancia de los encinos, a cargo de la Dra. Maura Quezada.
Colecta de semillas de encino, los participantes realizaron la práctica de colecta.
Procedimiento para manejo de semillas de Quercus en viveros, a cargo del Ing. Agr. Daniel Rodas
Presentación del Consorcio Global para la Conservación de Quercus (GCCO por sus siglas en inglés) y sus aportes al estudio de encinos, por la Dra. Maricela Rodríguez



Dirección Ejecutiva Nacional Plan Trifinio Guatemala

En el evento participaron los principales entes rectores a nivel técnico y territorial, entre los cuales se destacan técnicos de la Oficina Territorial de Plan Trifinio, Guatemala, técnicos del Ministerio de Agricultura, Ganadería y Alimentación (MAGA), técnicos del MARN, el INAB, ADISO, profesores del Centro Universitario de Oriente CUNORI, y las municipalidades de Quezaltepeque, San José La Arada, Olopa, Concepción Las Minas, Jocotán, San Juan Ermita, Chiquimula y Camotán.

Los resultados: Capacitación a 50 técnicos de municipalidades, organizaciones no gubernamentales e instituciones en la identificación y recolección de semillas del género *Quercus*, así como en técnicas de germinación para el establecimiento de viveros forestales. Esto permitirá iniciar la producción de plántulas, fomentando un aumento inmediato en la disponibilidad de especies nativas. Con el cual, se establecerán programas de restauración forestal en la Región Trifinio, contribuyendo a la recuperación de ecosistemas degradados, fortaleciendo la resiliencia de los bosques locales, sirviendo como modelo para futuras iniciativas de reforestación y conservación en otras áreas.

Se establecen coordinaciones Institucionales

- a. Instituto Nacional de Bosques -INAB-
- b. Ministerio de Ambiente y Recursos Naturales -MARN-
- c. Oficina Territorial Plan Trifinio, Guatemala.
- d. Municipalidades
- e. Dirección Ejecutiva Nacional Plan Trifinio, Guatemala.
- f. Centro de Estudios Conservacionistas de la Universidad de San Carlos de Guatemala. -CECON-



Fuente: Oficina Territorial Plan Trifinio Guatemala 2024



Dirección Ejecutiva Nacional Plan Trifinio Guatemala

3.2 Sub-Programa: Biodiversidad y Manejo de Paisajes.

3.2.5 Iniciativa: Monitoreo de la Evolución y Estado Actual de la Biodiversidad y Cobertura Forestal.

Actividad: Supervisión Convenio CCB/01/GU/2023. Área en conservación Ha.179.44 Aldea El Pinalón, San Juan Ermita.

El objetivo de la supervisión de campo del Sistema de Pago por Servicios Ambientales tiene como fundamento garantizar que los planes de inversión de los convenios de Compensación de la Conservación de la Biodiversidad se ejecuten tal y como está plasmado en el documento firmado por el organismo de respaldo y el Proyecto Protección de la Reserva de Biosfera Transfronteriza Trifinio Fraternidad -RBTTF-

Bajo el marco del proyecto, se tiene un convenio denominado; Compensación para la Conservación de La Biodiversidad entre la municipalidad de San Juan Ermita y con el Proyecto RBTTF, en el cual se realizan actividades de conservación dentro del ecosistema por el cual se recibe un incentivo en especie para realizar alguna mejora en el ecosistema denominado Pinalón.

Se realiza un dictamen técnico para proceder a generar el pago a las familias que son beneficiadas por el trabajo que realizan y la visita de campo es para determinar que las comunidades cumplan con algunos compromisos que se tienen en el convenio No. CCB/01/GU/2023 Compensación para la Conservación de la Biodiversidad del municipio de San Juan Ermita, se benefician a dos comunidades las Veguitas y Linda Vista, dentro del mismo municipio.

Contemplando que el área que se conserva es de 179.44 Ha el monto por año es de US\$12,201.00 equivalente a Q 93,954.78, este monto es dividido en 73 personas que son los beneficiados que realizan trabajo de conservación del ecosistema, considerando que cada beneficiado recibirá por año, la cantidad de Q 1,287.00.

La comunidad de Linda Vista recibió en el periodo 2023, un total de 22 estufas ahorradoras de leña sumando una cantidad de Q 35,970.00 teniendo un costo unitario de Q 1,635.00 para el periodo 2024 recibirá la cantidad de Q 939.00 en efectivo que será utilizado para 22 beneficiarios, dirigiendo el gasto para la compra de alimento para satisfacer las necesidades básicas de las familias, haciendo un total de Q 20,658.00

Para la comunidad de Veguitas las familias beneficiadas recibieron en el periodo 2023, año 1, la cantidad de Q1, 050.00 y para el año 2024, año 2, recibirán la cantidad de Q1,200.00. Los 51 beneficiarios recibirán efectivo para la compra de alimento para satisfacer las necesidades de las familias por un total de Q 61,200.00 y Q4,437.00 que se utilizará para comprar herramienta, para realizar rondas cortafuego y para utilizarla al momento de combate directo de incendios forestales.

Ficha técnica de evaluación

Actividad Programada según Plan de Conservación	Porcentaje de avance			Estado de la obra o actividad		
	Menor a 50%	50% o mas	100%	Bueno	Regular	Malo
Capacitaciones.			X	X		
Elaboración de rondas cortafuego			X		X	
Vigilancia			X	X		
Manejo de combustibles dentro del bosque		X			X	
Monitoreo de rozas			X		X	
Combate directo de Incendios Forestales			X	X		
Rotulación del área			X	X		
Monitoreo plagas y enfermedades.		X		X		

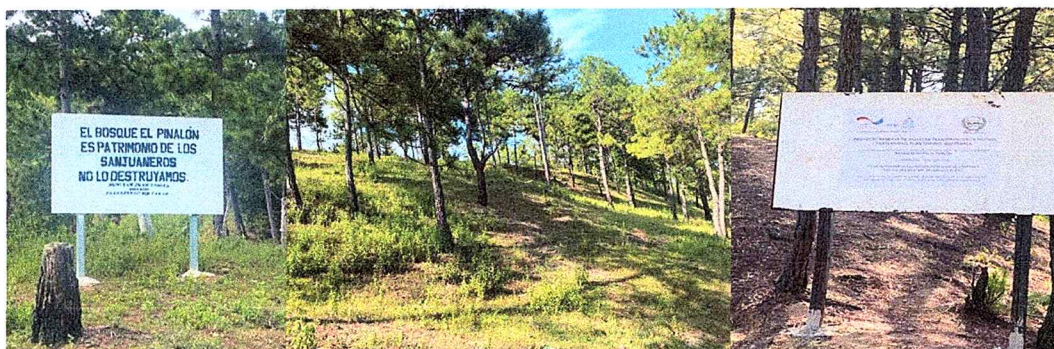

Fuente: Oficina Territorial Guatemala 2024.

3.3 Sub-Programa: Gestión Integral de Recursos Hídricos.

Iniciativa 3.3.10: Proyecto Trinacional de Soluciones de Saneamiento en Poblaciones Rurales

Actividad: Entrega de Filtros de Agua Marca Sawyer, en la Cuenca Alta del Rio Lempa

El objetivo de la intervención es proveer acceso a agua segura a las familias de las socias de la Asociación de Mujeres Olopenses -AMO-, por medio de la dotación de filtros purificadores de agua marca Sawyer, siendo ésta una donación de cooperación de una empresa de los Estados Unidos de América, con especificaciones de los filtros que eliminan en un 99.9% bacterias y contaminantes, con el beneficio de reducción de riesgos sanitarios asociados con el consumo de agua contaminada.

La Dirección Ejecutiva Nacional, a través de la Oficina Territorial del Plan Trifinio Guatemala, en el marco del Proyecto, Fomentando la Seguridad Hídrica en la Región del Trifinio, realizó la entrega de filtros purificadores de agua a familias de las comunidades de Titúque, Palmas, Nochan, Guayabo y Chucte, beneficiarias de la Asociación de Mujeres Olopenses -AMO-, la actividad tuvo como objetivo mejorar el acceso a agua potable segura para estas familias, reduciendo los riesgos de enfermedades transmitidas por agua contaminada

Cada beneficiaria recibió un filtro de agua marca Sawyer, conocido por su capacidad de eliminar bacterias y protozoos presentes en el agua. Los filtros fueron entregados junto con una capacitación práctica sobre su uso y mantenimiento, asegurando que las familias puedan beneficiarse del sistema de purificación a largo plazo.

Proceso de entrega:

1. Se brindó una sesión de capacitación práctica en cada comunidad, donde se instruyó a las beneficiarias sobre el armado y limpieza de los filtros para maximizar su vida útil.
2. Se realizaron demostraciones prácticas del proceso de filtración y recomendaciones sobre el almacenamiento adecuado del agua.
3. Cada familia recibió su filtro, y se les proporcionó material de apoyo impreso para recordar los pasos necesarios para el uso adecuado.

El Proyecto tiene un enfoque de género considerando que las mujeres representan el 51% de la población del Trifinio, además las mujeres son ejes de influencia crítico en toda sociedad y el impacto producido es mayor cuando ocurre a través de ellas.

Con estas acciones se fortalecen a las comunidades con acceso a agua de mejor calidad y mejorar las condiciones de vida de las mujeres en el territorio generando mayores oportunidades para ellas (tiempo, educación, salud, ingresos). La Oficina Territorial establece coordinaciones con: Municipalidades Centros de Salud, Autoridades Comunales y cooperantes.



Fuente: Oficina Territorial Plan Trifinio Guatemala 2024.



Dirección Ejecutiva Nacional Plan Trifinio Guatemala

3.4 Sub-Programa: Gestión Integral del Riesgo Ante Desastres

3.4.1 Iniciativa: Formación y Fortalecimiento de Comites Locales, Municipales y Regionales de Emergencia.

Actividad: Seguimiento de la Evaluación de la Temporada de Incendios Forestales 2023-2024, Metodología Revisión Después de la Acción (RDA)

El objetivo de la actividad fue socializar los resultados del taller RDA con los actores clave de la Región Trifinio y facilitar un taller de planificación interinstitucional que promueva la colaboración y participación de organizaciones en el financiamiento y ejecución de acciones relevantes para la gestión y mitigación de incendios forestales.

La Dirección Ejecutiva Nacional a través de la Oficina Territorial de Guatemala, con el apoyo financiero del proyecto Restauración del bosque pino-encino HAME-Trifinio, realizaron la presentación de los resultados del taller de la evaluación de la temporada de incendios forestales 2023-2024, utilizando la metodología revisión después de la acción (RDA), como parte del seguimiento y poder facilitar la planificación interinstitucional que promueva la colaboración y participación de organizaciones en el financiamiento y ejecución de acciones relevantes para la gestión y mitigación de incendios forestales. Durante el evento se presentaron los principales hallazgos y recomendaciones, identificados por el equipo facilitador conformado con el apoyo del CONAP, a través del técnico de la Dirección Regional de Petén y los grupos de trabajo.

Así mismo se realizó un ejercicio de trabajo en grupos (institucional y municipal) y lluvia de ideas, con el objetivo de priorizar las principales acciones a desarrollar, para mejorar la capacidad de respuesta a nivel regional.

Con la información anterior y con las boletas RDA, que fueron llenadas previamente por los invitados, se procedió a realizar el análisis en grupos de trabajo para priorizar las próximas acciones con el objetivo de mejorar las falencias de la temporada evaluada.

En el evento participaron los principales entes rectores a nivel técnico y territorial, entre los cuales se destacan la Delegación del Ministerio de Agricultura, Ganadería y Alimentación (MAGA), la Dirección Regional Sur Oriente y Oriente del CONAP, el INAB, la CONRED, la DIPRONA, la Segunda Brigada de Infantería de Zacapa y las municipalidades de Quezaltepeque, San José La Arada, Olopa, Concepción Las Minas, Jocotán, San Juan Ermita, Chiquimula y Camotán. Además, se contó con el acompañamiento de la cooperación internacional en la Región Trifinio Guatemala.

Como parte de los resultados, Se conocieron las principales debilidades y recomendaciones, para desarrollar el proceso de mejora en el manejo de incendios forestales, considerando los siguientes temas: Documentos de política, Planes operativos anuales institucionales, Presupresión, Prevención, Supresión y Manejo del fuego, en la Región Trifinio.

Se estableció el 18 de noviembre para la presentación de la propuesta de Estrategia Para el Manejo de Incendios Forestales en la Región Trifinio, la cual considerará:

- a. Evaluación de la Temporada de Incendios Forestales 2023-2024
- b. Aportes de los entes rectores institucionales y territoriales, la cual se presentará a la cooperación de Plan Trifinio, para su financiamiento.
- c. Se establecen las coordinaciones con INAB, CONAP, CONRED y Municipalidades



Fuente: Oficina Territorial Plan Trifinio Guatemala 2024.

4. PROGRAMA - FORTALECIMIENTO DE LA GOBERNANZA INSTITUCIONAL

4.1 Sub-Programa: Fortalecimiento Organizacional Social y Productivo

4.1.1 Iniciativa Fomento y Fortalecimiento de Organizaciones Sociales y Productivas de la Región

Actividad: Programa de Capacitación en Habilidades de Medios de Comunicación

El objetivo de la actividad es proveer a los profesionales de la Región Trifinio conocimientos y habilidades prácticas en áreas fundamentales de la comunicación digital, optimizando sus flujos de trabajo, mejorando la producción de contenido y fortaleciendo sus competencias técnicas en copy writing, edición de video y fotografía digital.

Como parte de las actividades que ejecuta la Oficina Territorial del Plan Trifinio Guatemala, y como acciones de la Oficina de Comunicación Social, en alianza con la Carrera de Ciencias de la Comunicación del Centro Universitario de Oriente -CUNORI-, se llevó a cabo la estructura de cursos virtuales para proveer a los comunicadores de la Región Trifinio, conocimientos y habilidades prácticas en áreas de la comunicación.

Un comunicador es un profesional que tiene formación académica para transmitir mensajes eficientemente a la sociedad a través de los diferentes medios de comunicación, incluyendo la radio, televisión, cine y herramientas digitales. Obtienen conocimientos teóricos y prácticos respecto al uso y aprovechamiento de plataformas para compartir informaciones con la audiencia.

Las funciones principales del comunicador son:

- a. Transmitir informaciones de carácter social a través de los medios de comunicación
- b. Gestionar la comunicación interna y externa de una organización o empresa
- c. Grabar y editar videos



Dirección Ejecutiva Nacional Plan Trifinio Guatemala

- d. Planificar estrategias que beneficien la imagen de organizaciones sociales
- e. Operar equipos de producción audiovisual
- f. Emplear estrategias publicitarias que beneficien a una marca

La modalidad de la intervención es en forma virtual (clases en línea) estableciéndose los siguientes días y horarios:

Días: Lunes a jueves, Horario: 7:00 PM a 9:00 PM

Duración del Curso: 4 semanas

Estructura y Contenido:

- a. Lunes: Flujos de Trabajo para Medios de Comunicación
 - Enfoque en la organización y optimización de procesos para mejorar la productividad y eficiencia en la producción de contenido.
- b. Martes: Fundamentos de Copy writing
 - Introducción a la redacción persuasiva, con técnicas de escritura orientadas a captar la atención y comunicar eficazmente en plataformas digitales.
- c. Miércoles: Introducción a la Edición de Video
 - Fundamentos de edición audiovisual, incluyendo herramientas básicas para crear contenido profesional de acuerdo con los estándares de medios digitales.
- d. Jueves: Edición Fotográfica en Photoshop
 - Taller práctico en el uso de Adobe Photoshop para el retoque fotográfico y la mejora visual de imágenes, centrado en ajustes de color, iluminación y composición.

Al final del proceso se extiende un Certificado de participación avalado por el Centro Universitario de Oriente, otorgado a los participantes que completen el 80% de asistencia y los ejercicios requeridos. La capacitación es para los profesionales de medios de comunicación, incluyendo periodistas, fotógrafos, editores, community managers, y cualquier persona interesada en fortalecer sus habilidades de comunicación digital, la coordinación está a cargo de Oficina de Comunicación Social de Plan Trifinio Guatemala y la Carrera de Ciencias de la Comunicación Centro Universitario de Oriente -CUNORI-.

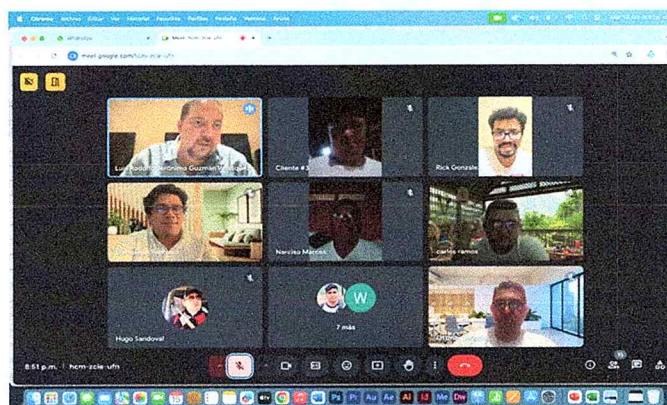

Fuente: Oficina Territorial Plan Trifinio Guatemala 2024.



Dirección Ejecutiva Nacional Plan Trifinio Guatemala

5. ALCANCE EN EJECUCIÓN FINANCIERA

PRESUPUESTO 2024			
Aprobado	Autorizado MAGA	Ejecutado al 31-10-2024	Saldo
Q5,000,000.00	Q2,000,000.00	Q2,000,000.00	Q0.00

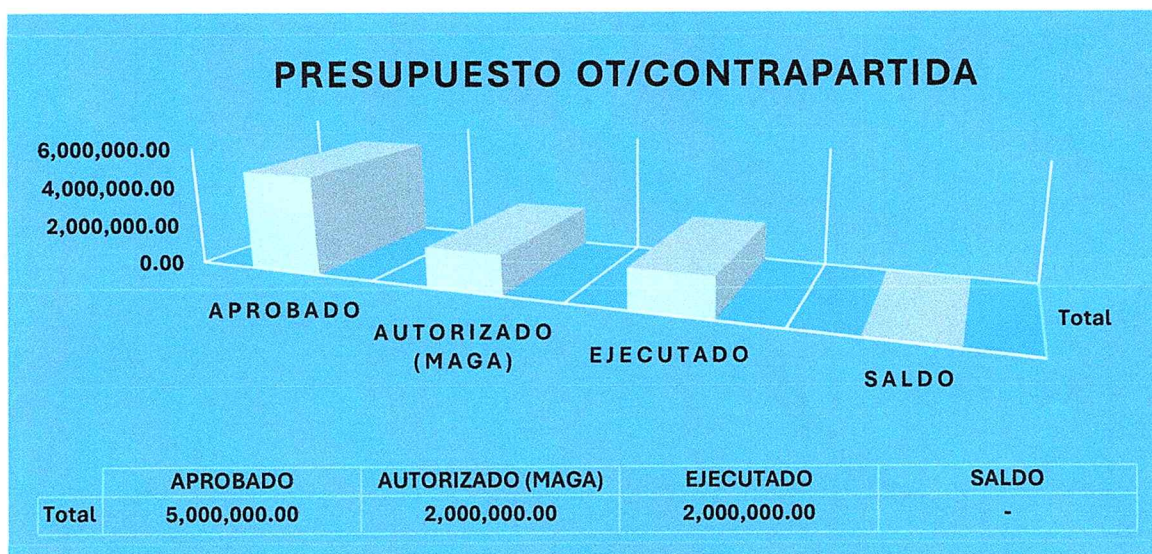

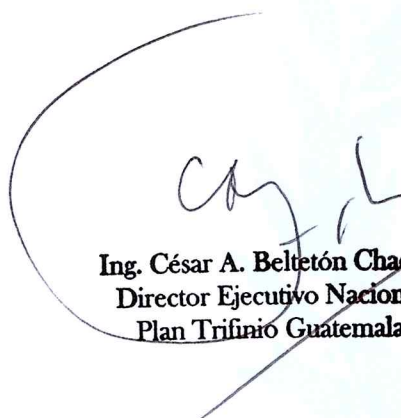
Ing. César A. Beltetón Chacón
 Director Ejecutivo Nacional
 Plan Trifinio Guatemala

